

# Procedura de instalare a dispozitivului criptografic **CryptoMate64**

Procedura de instalare a softului ce asigură recunoașterea și funcționarea dispozitivului criptografic CryptoMate64 trebuie realizată după ce ați primit de la Centrul de certificare a cheilor publice respectivul echipament. Astfel, urmați pașii descriși mai jos:

1. **Deschideți** pagina web a Centrului de certificare a cheilor publice: [www.pki.cts.md](https://www.pki.cts.md)
2. Accesați rubrica **Suport** subrubrica **Descarcă** din partea dreaptă de sus a paginii

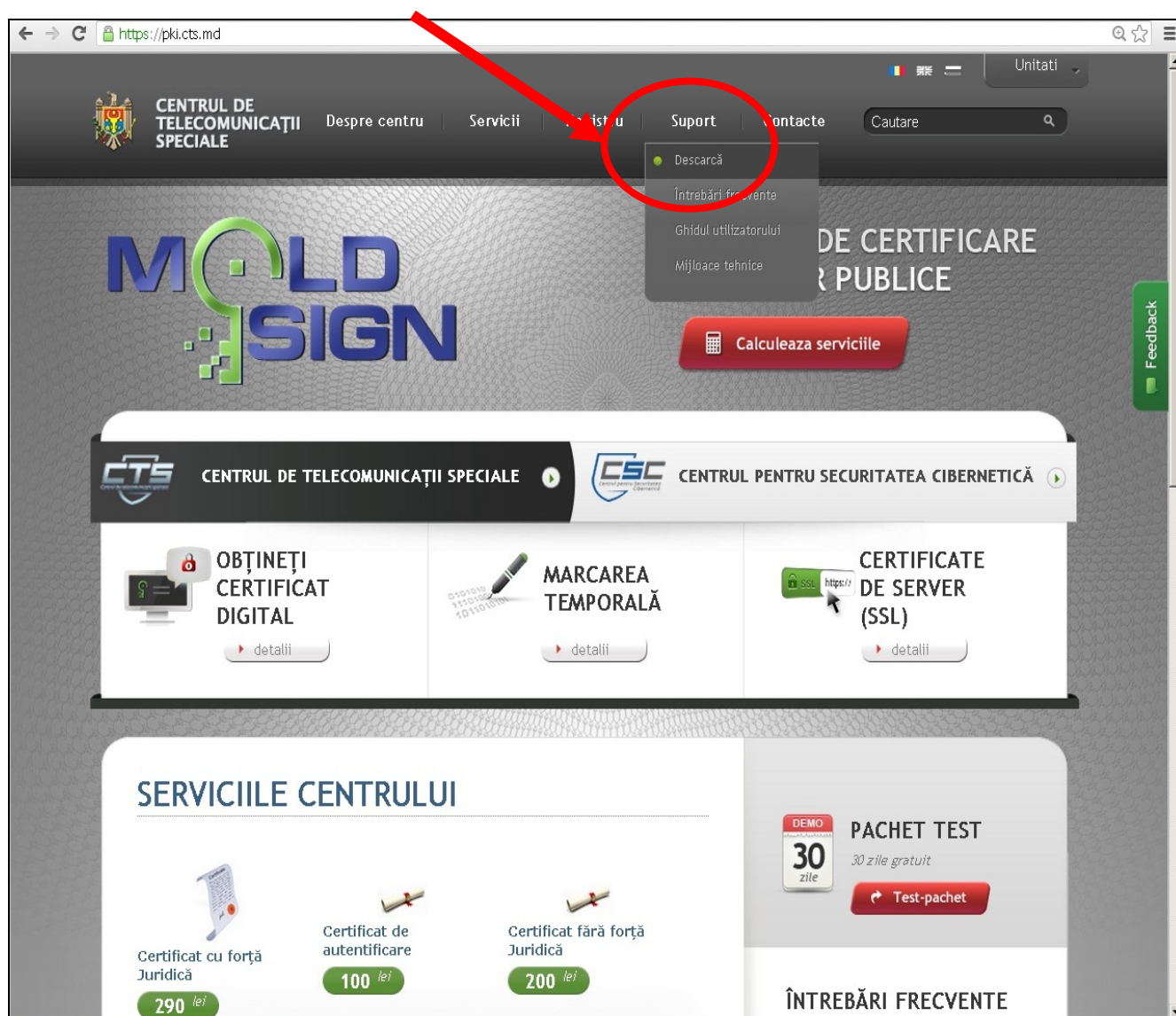

The screenshot shows the website <https://pki.cts.md>. The navigation menu at the top includes 'Despre centru', 'Servicii', 'Asistenta', 'Suport', and 'Contacte'. The 'Suport' menu is open, and the 'Descarcă' option is highlighted with a red circle and a red arrow pointing to it. Below the navigation menu, there is a search bar and a 'Cautare' button. The main content area features the 'MOLD SIGN' logo and a 'Calculeaza serviciile' button. Below this, there are three service cards: 'OBȚINEȚI CERTIFICAT DIGITAL', 'MARCAREA TEMPORALĂ', and 'CERTIFICATE DE SERVER (SSL)'. Each card has a 'detalii' button. At the bottom, there is a section titled 'SERVICIILE CENTRULUI' with three service cards: 'Certificat cu forță Juridică' (290 lei), 'Certificat de autentificare' (100 lei), and 'Certificat fără forță Juridică' (200 lei). There is also a 'PACHET TEST' section with a 'Test-pachet' button and a '30 zile' demo badge. A 'Feedback' button is visible on the right side of the page.

3. În pagina nou deschisă găsiți și accesați **CryptoMate64 ClientKit** (pentru a descărca driverul în calculatorul Dvs.)

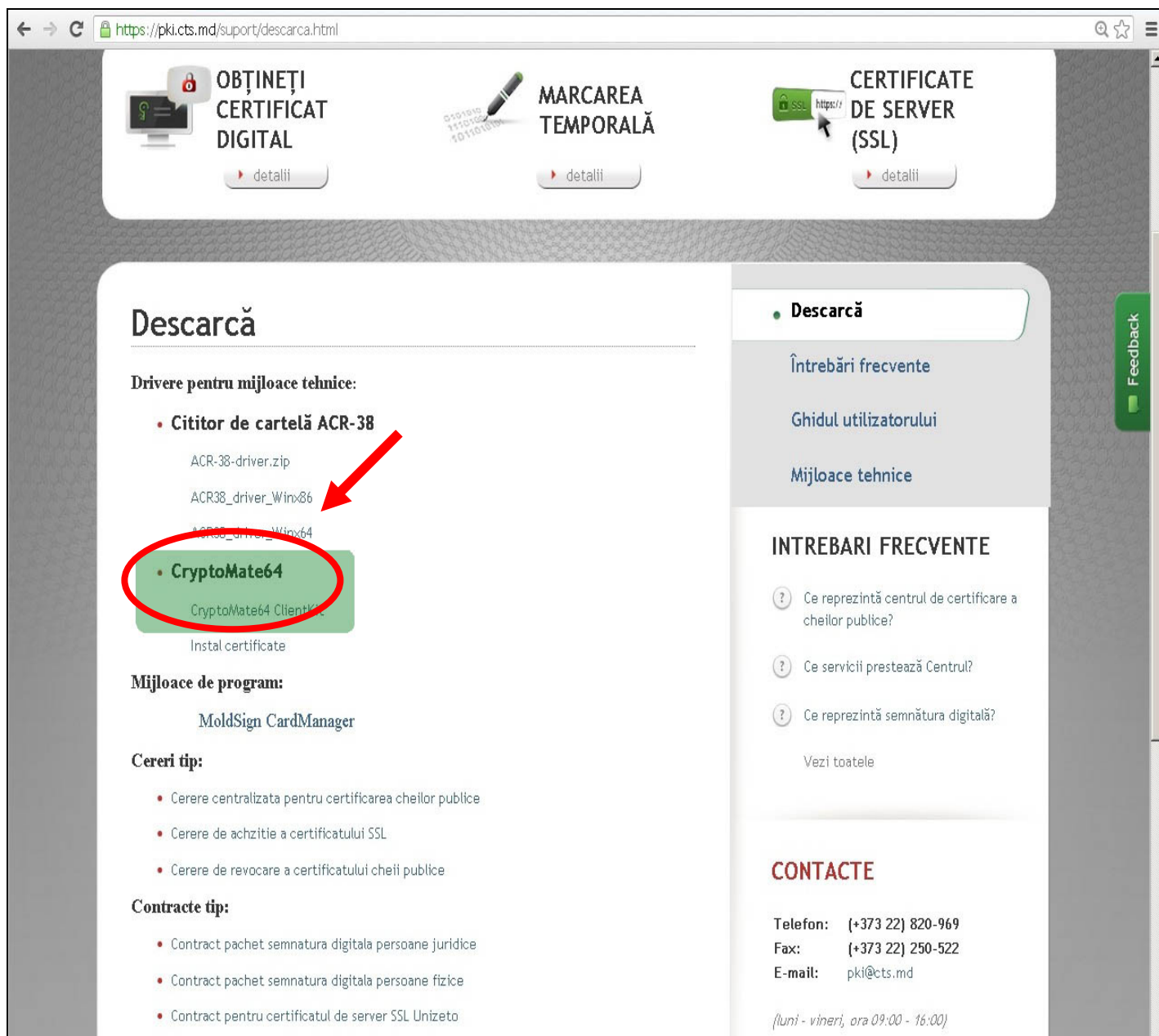

The screenshot shows a web browser window with the URL <https://pki.cts.md/suport/descarca.html>. The page features three main promotional banners at the top: 'OBȚINEȚI CERTIFICAT DIGITAL', 'MARCAREA TEMPORALĂ', and 'CERTIFICATE DE SERVER (SSL)'. Below these, the 'Descarcă' (Download) section is highlighted. Under 'Driver pentru mijloace tehnice', there are three links: 'ACR-38-driver.zip', 'ACR38\_driver\_Winx86', and 'ACR38\_driver\_Winx64'. The 'CryptoMate64' link is circled in red, with a red arrow pointing to it. Below this, there are links for 'Mijloace de program' (MoldSign CardManager), 'Cereri tip:' (request types), and 'Contracte tip:' (contract types). On the right side, there is a sidebar with 'Descarcă', 'Întrebări frecvente', and 'Ghidul utilizatorului'. At the bottom right, contact information is provided: Telefon: (+373 22) 820-969, Fax: (+373 22) 250-522, E-mail: pki@cts.md, and operating hours: (luni - vineri, ora 09:00 - 16:00).

**Descarcă**

**Driver pentru mijloace tehnice:**

- **Cititor de cartelă ACR-38**
  - ACR-38-driver.zip
  - ACR38\_driver\_Winx86
  - ACR38\_driver\_Winx64
- **CryptoMate64**
  - CryptoMate64 ClientKit
  - Instal certificate

**Mijloace de program:**

[MoldSign CardManager](#)

**Cereri tip:**

- Cerere centralizata pentru certificarea cheilor publice
- Cerere de achzitie a certificatului SSL
- Cerere de revocare a certificatului cheii publice

**Contracte tip:**

- Contract pachet semnatura digitala persoane juridice
- Contract pachet semnatura digitala persoane fizice
- Contract pentru certificatul de server SSL Unizeto

**Descarcă**

**Întrebări frecvente**

**Ghidul utilizatorului**

**Mijloace tehnice**

**INTREBARI FRECVENTE**

- Ce reprezintă centrul de certificare a cheilor publice?
- Ce servicii prestează Centrul?
- Ce reprezintă semnătura digitală?

[Vezi toatele](#)

**CONTACTE**

**Telefon:** (+373 22) 820-969  
**Fax:** (+373 22) 250-522  
**E-mail:** pki@cts.md

*(luni - vineri, ora 09:00 - 16:00)*

4. Următorul pas trebuie să găsiți în calculatorul Dvs. fișierul în care a fost descărcat driverul

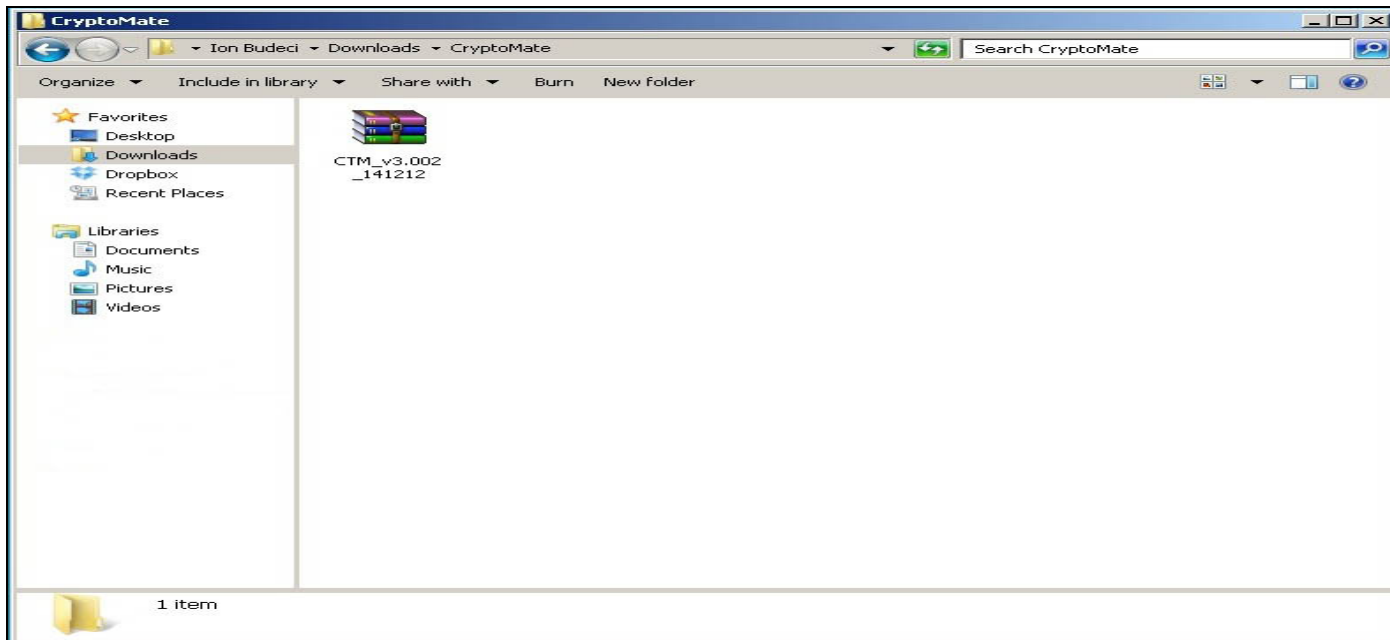

5. Deschideți fișierul (descărcat) arhivat și accesați *autorun.exe* din listă

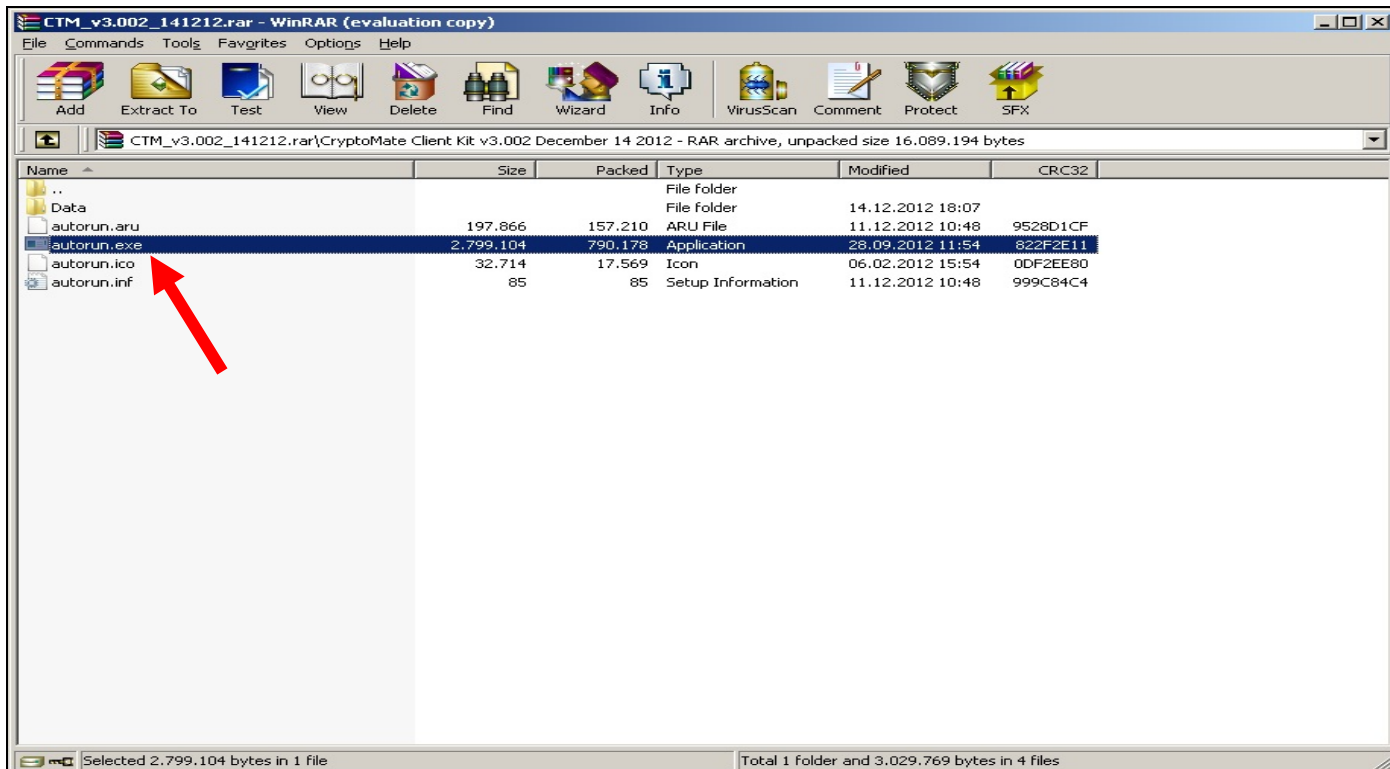

6. În fereastra nou deschisă **apăsați** butonul **"Install"**

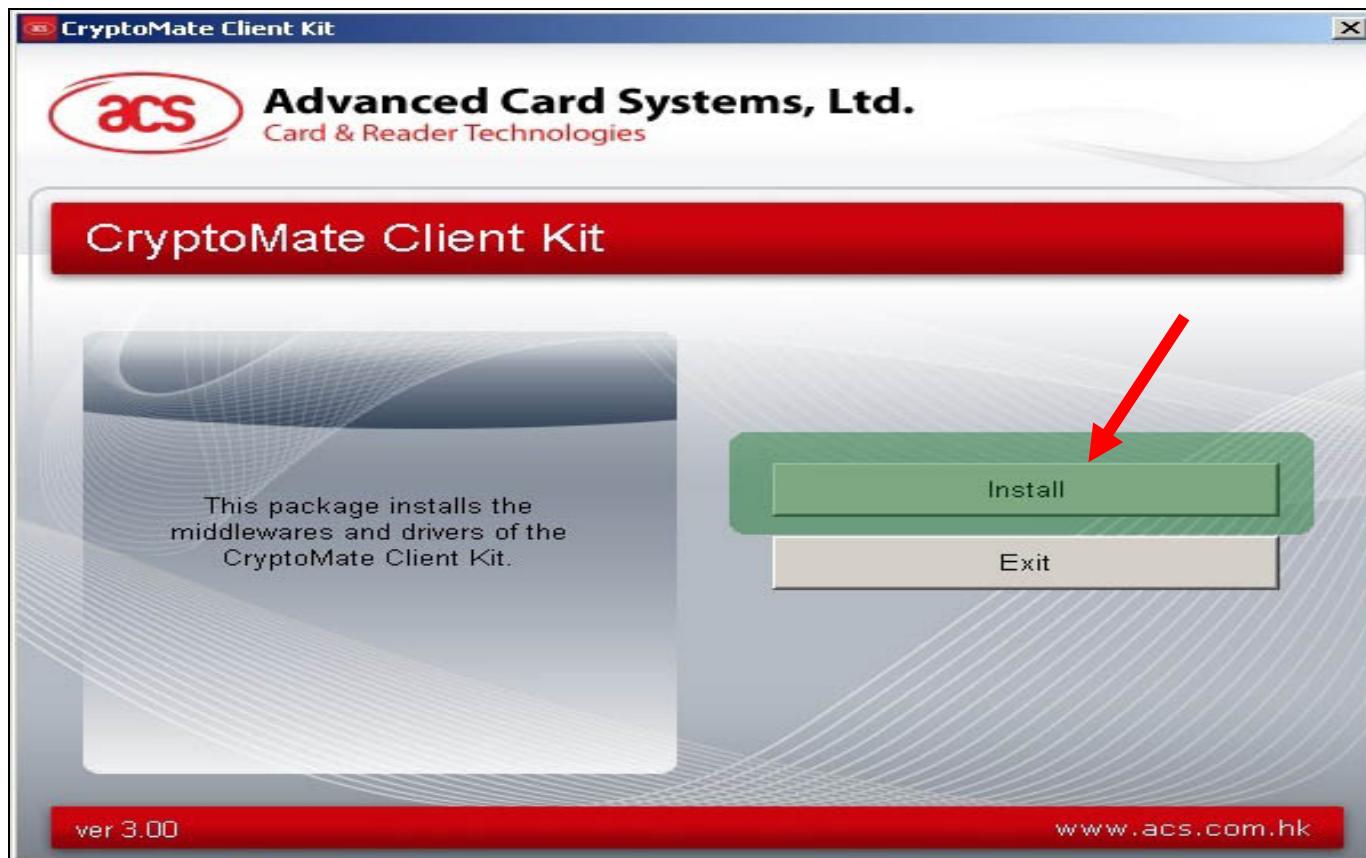

7. **Următorii** pași accesații respectînd consecutivitatea după cum urmează:

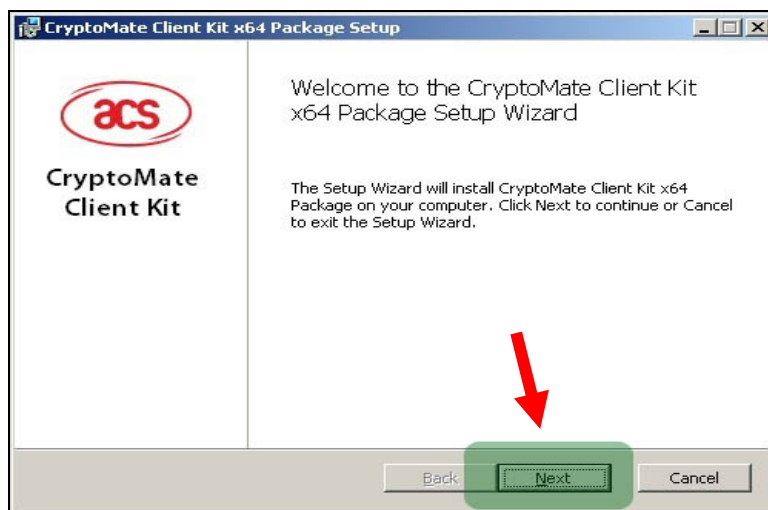

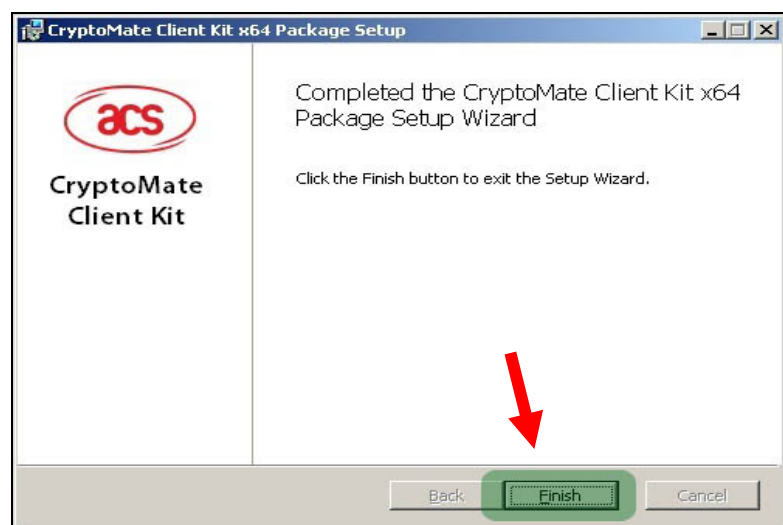
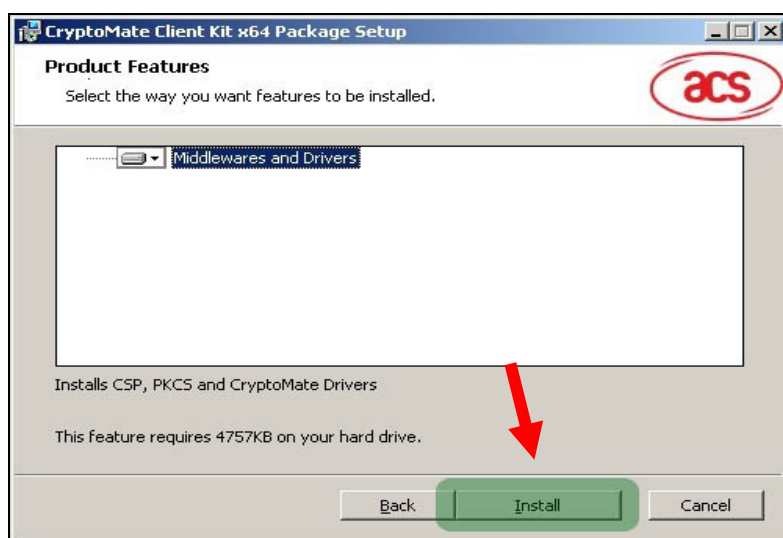
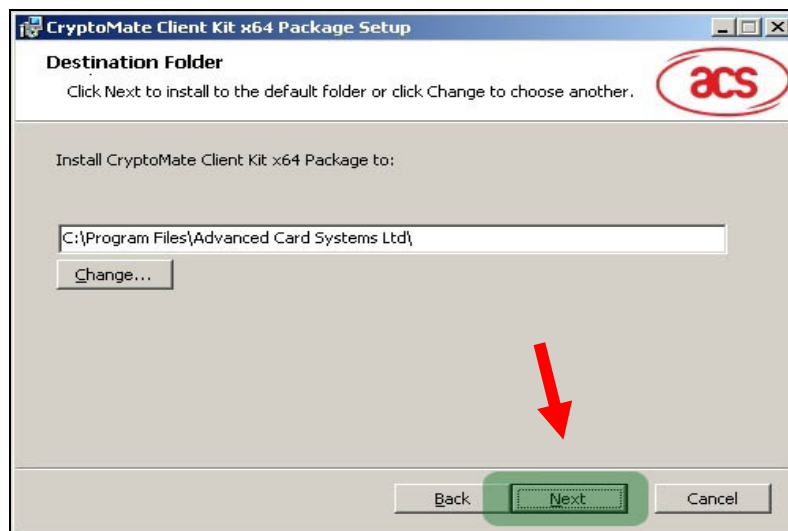

8. După finalizarea cu succes a instalării – **RESTARTAȚI** calculatorul.